

Euphorbia Umbelata Pax

Planta de la vida

Lechero Africano

2025

TERÀPIA ONCOLÒGICA HOLÍSTICA
JORDI AGUILAR SUBIRATS

En primer lugar, trataremos el cuerpo, pero poco a poco tendremos que tratar las emociones que nos han llevado a enfermar.

LA PLANTA DE LA VIDA (Planta Medicinal)

NOMBRE CIENTÍFICO

Euphorbia Umbelata Pax

NOMBRE COMÚN

Lechero africano, planta de la vida, planta milagrosa, cura-cáncer, cura todo, gota cola, planta de la resurrección.

CLASIFICACIÓN

- Familia : Euphorbiaceae
- Género : Synadenium
- Especie : Synadenium Grantii

ORIGEN

África, Tropical, Sudáfrica

HÁBITAT

La planta es de climas tropicales.



CARACTERÍSTICAS DE LA PLANTA

LA SAVIA

La planta contiene abundante savia de color blanco, que es la sustancia que cura muchísimas enfermedades; la savia pura es irritante si se aplica en zonas sensibles del cuerpo, lo que no ocurre lo mismo en la mano, pudiéndose manipular la sustancia sin ningún cuidado ni protección. Aunque hay que vigilar de no tocar los ojos es muy peligroso si fuera el caso hay que lavar con abundante agua.

Para suministrar esta sustancia vía oral a pacientes enfermos de cáncer o de cualquier otra enfermedad, actualmente se viene trabajando dos presentaciones, una es, la denominamos agua medicinal, mientras que para tratamiento externo están las cremas de extracto de planta.

Productos químicos de la Planta, Actividades Biológicas y estudios clínicos.

La Euphorbia es rica en alcaloides, diterpenes, triterpenes, glucósidos, flavonoides, esteroides y lípidos. La Savia contiene un grupo de productos químicos llamados bufadienolides, que son muy similares en estructura y actividad como los otros glucósidos, digoxin y digitoxin cardíaco (drogas usadas para el tratamiento clínico del paro cardíaco congestivo).

La Bufadienolides de Euphorbia han demostrado en la investigación clínica poseer el antibacteriano, el preventivo del cáncer, anti tumores y acciones insecticidas.

El Phorbol que es un compuesto orgánico natural del Euphorbia Umbelata Pax de la familia Tigliane de diterpenes, se utiliza como herramienta biomédica de la investigación en modelos de la carcinogénesis. Los aminoácidos esenciales que contribuyen a reponer las células de los tejidos que mueren y crean tejidos nuevos en la etapa del crecimiento, se encuentran en el extracto de la savia del Euphorbia Umbelata Pax y estos son: Leucina, Hizolencina, Valina, Fenilalanina, Metionina, treonina, lecina, triptófanos fácilmente sintetizados por el organismo son: Alanina, prolina, glicina, serina, sistina, asparagina, glutamina, tirosina, ácido aspártico, ácido glutámico. El Ethanolic de la savia del Euphorbia Umbelata Pax regula la presión arterial, controlando la bradicardia en dosis bajas de (0.1 –0.4 mg/kg) para una subida leve sostenida de la presión arterial acompañada por la diuresis; y en dosis más altas de (0.6 - 1mg/kg) para una caída sostenida de la presión arterial y reducción de la diuresis, restaurando la presión arterial y suprimiendo la bradicardia.

En los estudios sobre neoplasia maligna se encuentra que los esteres del Phorbol de la savia de Euphorbia Umbelata Pax tienen capacidad de actuar sobre el complejo tuberoso de la esclerosis y controlar el desorden genético causado por las mutaciones de los dos genes **TSC1** o **TSC2** que codifican hamartin y tuberina, respectivamente, que son supresores del tumor, activando su función inhibidora y evitando el crecimiento y la proliferación de células neoplásicas.

Muchas de las aplicaciones tradicionales del Euphorbia Umbelata Pax se puede explicar por la investigación clínica realizada hasta el momento sobre la planta. Estudios realizados dan cuenta de su actividad antibacteriana, antiviral y antihongos; asimismo las aplicaciones a condiciones respiratorias superiores y las toses, se pudieron explicar por la investigación que demostraba que la savia tiene el **antihistamínico** potente y actividad **antialérgica**. En un estudio in vivo (con ratas y los credos de Guinea) la savia podría proteger contra reacciones y muerte anafilácticas químicamente inducidas selectivamente bloqueando receptores de la histamina en los pulmones.

El uso de otros Euphorbia Umbelata Pax validos del estudio in vivo para las **úlceras gástricas**, un extracto de savia protegió a los ratones contra las ulcera-inductores tales como la tensión, la aspirina, el etanol y la histamina. Otro estudio in vivo confirma que el Euphorbia Umbelata Pax **puede reducir fiebres** y proporciona **antiinflamatorio** se ha atribuido parcialmente al efecto **suppressant inmunomodulador e inmunodocumentado**. En otros estudios in vivo e in Vitro, la savia suprime varias reacciones inmunes, incluyendo los que accionan una respuesta inflamatoria así como una respuesta de la histamina y también se ha demostrado en el sistema nervioso sedativo y central las acciones sedantes en los animales; estos efectos fueron atribuidos al savia que demostraba la capacidad de aumentar los niveles de un neurotransmisor en el cerebro llamado **GABA** (ácido amino

butyric gamma). En aplicaciones a casos de enfermedades que atacan a los pollos, el extracto de Euphorbia Umbelata Pax, en una concentración del 10% de la savia, dio como resultado el control de los pollos enfermos y la eliminación del mal.

Otros de los componentes que encontraron en la Euphorbia Umbelata Pax o planta de la vida comprenden: ácido arachidic, astragalín, ácido behénico, amyrin beta, benzenoides, beta-sitosterol, bufadienolides, ácido caffeic, campesterol, cardianolides, ácido cinámico, clerosterol, clionasterol, codisterol, ácido coumaric, epigallocatechin, ácido ferulic, flavonoides, friedelin, glutinol, hentriacontane, isofucoesterol, kaempferol, ácido oálico, oxaloacetate, ácido palmítico, patuletin, peposterol, phosphoenolpyruvate, ácido protocatechuic, pseudotaraxas-terol, pyruvate, quercetin, esteroides, stigmasterol, ácido succínico, ácido syringic, taraxenol y triacontane.

Principios activos de algunos compuestos químicos de la Euphorbia Umbelata Pax

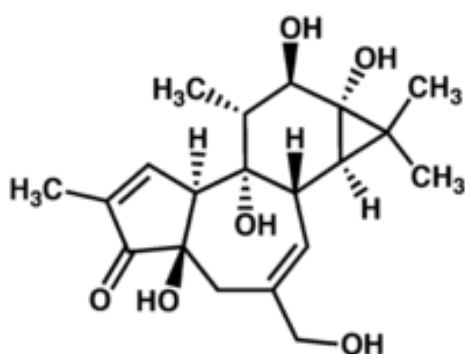

Phorbol

El Phorbol de la Euphorbia Umbelata Pax es un compuesto orgánico natural de la familia del Tigliane de diterpenes, soluble en agua y en la mayoría de los solventes orgánicos polares. Varios ésteres del Phorbol de la Euphorbia Umbelata Pax tienen características importantes; la característica fisiológica más notable de estos ésteres del Phorbol es su capacidad de actuar en tumores con configuración de neoplasia maligna y atenuar la proliferación de células neoplásicas del complejo tuberoso de la esclerosis. El éster más común de Phorbol es el llamado Phorbol -12- myristate -13- acetate (PMA) que se utiliza como herramienta biomédica de la investigación, en modelos de la carcinogénesis.

Ethanolic

El Ethanolic del Euphorbia Umbelata Pax es un éster derivado del Phorbol que tiene acción cardiovascular, regula la presión arterial controlando la bradicardia en dosis bajas de (0.1 – 0.4 mg/kg) (para una subida leve sostenida de la presión arterial acompañada de diuresis; en dosis más alta de (0.6 – 1 mg/kg) una caída sostenida de la presión y reducción de la diuresis, restaurando la presión arterial y suprimiendo la bradicardia.

Los Bufadienolides

Es un grupo de sustancias químicas que son muy activos, similares en estructura y actividad como los otros glucósidos, digoxín y digitoxín cardíacos congestivos. Los bufadienolides del Euphorbia Umbelata Pax han demostrado en la investigación clínica, poseer el antibacteriano, el preventivo anti tumores del cáncer y acciones insecticidas.

Amino Butyric Gamma

Es un ácido del Euphorbia Umbelata Pax que tiene acciones sedantes, actuando en el sistema nervioso sedativo y central, aumentando los niveles de un neurotransmisor en el cerebro.

Propiedades curativas de la Planta

Luego de contar con información necesaria de estudios sobre la Euphorbia Umbelata Pax y su aplicación en tratamientos de cáncer, indicamos como usar la planta con trabajos experimentales complementarios de cultivo en el campo y posteriormente su aplicación médica a pacientes con cáncer de primer, Segundo y tercer grado y también desahuciados por la ciencia médica; comprobándose, que pacientes que se trataron de cáncer a las mamas, a la próstata, a la garganta, al hígado, a la sangre, a los pulmones y en muchos de estos casos pacientes desahuciados con muy pocos días de vida, obtuvieron todos ellos rehabilitación y mejora total, convalidándose de este modo los estudios realizados con rigor científico en EE.UU. España, Brasil y la India.

En el caso de enfermos con SIDA (VIH) aconsejamos MUTUMBA solo se ha atendido con la medicina a tres pacientes, por poco tiempo, siendo los resultados iniciales muy Buenos; suspendimos la atención hasta contra con la implementación necesaria para una asistencia controlada y rigurosa.

Además de las enfermedades aún incurables por la ciencia médica se comprobó que casos de despigmentación de la piel también se cura, lo mismo con los casos de drogadictos, que evitan el consumo de drogas, tomando el agua medicinal a base de la Euphorbia Umbelata Pax, también algo increíble se ha obtenido, es el devolver el color negro, al cabello blanco, regular los problemas hormonales y revitalizar la potencia sexual sobre todo en los hombres.

Las propiedades curativas de esta planta se reflejan en la evidencia de curar las enfermedades, y regular casos especiales de diferencias orgánicas, hormonales y de drogadicción. Las enfermedades tratadas cuyos resultados han sido positivos, son las siguientes:

Enfermedades Terminales; Cáncer y VIH/SIDA

Enfermedades comunes y graves del organismo: Prostatitis, enfermedades cardiovasculares, úlceras, gastritis, tumores, problemas gastrointestinales, Tuberculosis, calculo renal, calculo biliar, colesterol, triglicéridos, mioma, quistes, flujos vaginales, inflamaciones e infecciones severas, asma, tos perniciososa, vómitos, diarrea, estreñimiento, calambres, hemorroides, herpes, hongos, acné, edemas, parásitos intestinales, cólicos, enfermedades venéreas, Parkinson, sinusitis, heridas y cortes en la piel, diabetes, Hansen, gota.

Enfermedades de la piel: Caspa, caracha, necrosis, escaras, gangrena, quemaduras, despigmentaciones, comezones.

Otros casos: Trastornos hormonales, revitaliza el vigor sexual, purifica la sangre, quita la adicción a la droga; además es un poderoso antídoto en caso de picaduras de insectos y mordeduras de serpientes venenosas.

PROPIEDADES ASÉPTICAS Y FITOPARASITICAS



La savia de la planta Euphorbia Umbelata Pax que es un poderoso bactericida **antivirus** y **anti hongos**, es una sustancia utilizable en la desinfección de vajillas, implementos y muebles de cocina, también para desinfectar las manos, servicios higiénicos entre otros, porque tiene el gran poder de eliminar todo tipo de microorganismos parásitos y patógenos; por eso también se utiliza para purificar el agua que se va a beber. Para purificar el agua poner 2 ml. Del producto en un litro de agua.

El extracto de hojas y savia de Euphorbia Umbelata Pax en una concentración del 20% es decir 2 ml, por 100 ml. Agua se aplicó en las plantas ornamentales atacadas por insectos (mosca blanca y hormiga negra) en los departamentos de Ucayali y San Martín en la Amazonía Peruana y los resultados han sido 100% efectivos, logrando controlar el ataque de las plagas.

La aparición del virus del tungo de arroz y el virus de mosaico de Chilli en las regiones del sur de África y el sur de Asia se controlaron con el extracto de la hoja de Euphorbia Umbelata Pax al 10% de concentración



Planta con 20 años de edad.
Cicatrices que curan a cientos de personas.

TRATAMIENTO NATURAL Y DOSIFICACIÓN

(Tratamiento con savia)

Como medicina preventiva

1 ml. En un vaso de agua

Enfermedades terminales (Cáncer – SIDA) 2

ml. En un vaso de agua

Tomando del agua preparada 3 veces al día 30 minutos antes de las comidas de mañana, medio día y noche durante 180 días.

Luego bajar la dosis a 1 ml. Por litro de agua. Y seguir tomando hasta los 10 meses mínimo. Tiempo en el que el paciente debe someterse a un último examen y se compruebe que está completamente sano, si el resultado es aún positivo proseguir hasta un año.

Repitiendo una botella como preventivo los dos siguientes años después de su recuperación total.

Revisión de si han recibido vacunas covid19

Enfermedades Graves del Organismo

Problemas cardiovasculares, problemas gastrointestinales, tumores, diabetes, Tuberculosis, hemorroides, asma, Parkinson, sinusitis, gota, osteoporosis.

1 ml. En un vaso de agua

Tomar un vaso agua preparada 3 veces al día 30 minutos antes de ingerir cualquier comida, mañana medio día y noche.

Durante 180 días. **Revisión de si han recibido vacunas covid19**

Luego de este hacer un examen médico para ver el progreso de la enfermedad, para determinar si hay que dejar el tratamiento o continuar lo por algún tiempo más.

Para los tratamientos de TBC y afecciones producidas por virus, bacterias, hongos y otros microorganismos infecciosos muy fuertes, la proporción de la mezcla debe ser de 2 ml. En un vaso de agua. Debiendo tomar 2 veces al día. Mañana y noche durante 30 días y luego bajar a 1ml. hasta completar a dos meses de tiempo en el que el mal habrá desaparecido, si persiste en algunos casos continuar un mes más.

Enfermedades de la Piel y Ulceras

Mezclar 10 ml. De savia en un litro de agua y lavar la zona afectada dos veces al día por 3 días, si algunos de los males ofrecieran resistencia, tratar con la savia por dos días una vez diaria, y si es muy grave, continuar el tratamiento con la crema hasta que el mal desaparezca que será a más tardar en 30 días.

Si es necesario tomar la savia 1 ml. En un vaso de agua. Tres veces al día.

Revisión de si han recibido vacunas covid19

Laxante y regulador orgánico

Tomar como agua del tiempo el agua medicinal preparado con 1 ml. En un vaso de agua, durante tres meses con intervalos de 4 meses por el tiempo que fuera necesario.

Antídoto

Para casos de picaduras de insectos (avispa, arenas, alacrán, etc.) tomar 1.5 ml. en un vaso de agua 3 veces al día, cada 6 horas frotar con la crema en el lugar de la picadura durante 2 minutos, si no hubiera el ungüento, poner el extracto directamente sobre la picadura una sola vez, obteniéndose la tranquilidad del enfermo pocas horas después.

En caso de mordedura de serpiente venenosa, tomar el agua medicinal en una proporción 2 ml. en un vaso de agua cada 6 horas por 2 días, además poner extracto directamente en la herida, o frotar con la crema en 8 horas se sentirá mejor.



Vigorizante

Mezclar una proporción de 1 ml. en un vaso de agua tomar 3 veces al día durante 90 días. 1 o 2 pastillas de planta de la vida. Luego continuar con intervalos de 6 meses todo el tiempo que fuera necesario.

En climas fríos tomar una proporción de 2 ml. en un vaso de agua 2 veces al día 2 meses consecutivos y luego continuar con intervalos de 4 meses por todo el tiempo que fuera necesario y se obtendrá la vitalidad orgánica y el vigor sexual permanente.

Drogadicción

Mezclar una proporción de 1.5 ml. un vaso de agua y tomar 3 veces al día por 3 meses., en este lapso el adicto experimenta una disminución del consumo de droga en unos casos, mientras que en otros es indispensable un trato afectivo, atención psicológica, mayor actividad física y buena alimentación. Si la adicción persiste, continuar tomando la medicina por más tiempo.

Despigmentación

Mezclar 2 ml. en un vaso de agua y tomar 3 veces al día después de las comidas durante 180 días consecutivos, además tratar la piel des pigmentada con crema de la hoja, diariamente.

Inflamaciones renales, prostáticas, del ovario y de las vías urinarias. Mezclar una proporción de 1.5 ml. en un vaso de agua y tomar 3 veces al día por 21 días. Comezons de la piel, caspa, hongos, carachas, necrosis, escaras y úlceras externas.

Mezclar una proporción de 2 ml. en un vaso de agua y tomar 3 veces al día por 30 días. Tratar con la concentración en la parte afectada y luego lavar con agua abundante y jabón solo por 3 horas, luego quitar la medicina si hubiera indicios de irritación o hubiera sensación de ardor aplicar aceite de almendra o cualquier otro aceite donde se sintiera las molestias. En caso de comezons, caspa, hongos y carachas, repetir el tratamiento por 3 días consecutivos, hasta que el mal desaparezca. En caso de Úlceras necrosis y escaras, tratar el mal por 8 días seguidos o más días si fuera necesario, también tomar el agua preparada a 2 ml. en un vaso de agua tres veces al día.

Dolores artríticos, reumáticos y edemas

Mezclar 10 ml. De savia en 2 litro de agua y lavar la zona afectada tres veces Inter diarios por 3 días, si algunos de los males ofrecieran resistencia, tratar con la savia por dos días una vez diaria, y si es muy grave, continuar el tratamiento con la crema de la hoja hasta que el mal desaparezca que será a más tardar en 30 días.

Si es necesario tomar la savia 2 ml. en un vaso de agua Tres veces al día. Durante 30 días Si el mal persiste seguir tomando durante el tiempo necesario hasta la recuperación total.

Lavados vaginales (inflamaciones y flujos)

Mezclar 10 ml. De savia en 1 litro de agua y dejar enfriar, para proceder al lavado cuando el agua esta tibia; utilizar irrigador vaginal para un lavado completo y eficaz, repetir lo durante 5 días consecutivos.

Tomar la savia 2 ml. en un vaso de agua Tres veces al día. Durante 30 días

Tratamiento complementario.

Complemento nutricional.

Una alimentación balanceada es imprescindible para un paciente con una enfermedad grave pero solo a base de verduras, frutas y pescado fresco; más el componente nutricional naturista sintetizado en cápsulas y el agua medicinal de la Euphorbia ayudará al restablecimiento del enfermo.

2 ml. Por litro de Agua. Tomar un vaso. Tres veces al día durante 90 días.



Reforzamiento Fitoterapéutico

La Euphorbia tiene un gran poder curativo, pero también hay otros vegetales extraordinariamente Buenos para tratamiento exclusivo de ciertas enfermedades; Kamu Kamu y Uña de Gato o Artemisa Anua son estos vegetales, por lo tanto, los que se utilizan para reforzar el tratamiento y asegurar el éxito en la curación de las enfermedades, sobre todo cuando éstas son muy graves.
0.5ml. Por litro de Agua. Tomar un vaso. Tres veces al día durante 90 días.

EFFECTOS SECUNDARIOS Y PRECAUCIONES.

Muy importante

El agua medicinal preparada en dosis bajas recomendables, solo produce en la persona que la toma, una sensación de ardor o picazón leve en la garganta por espacio de 15 minutos o más, si la persona lo desea puede comer un caramelo o pasar lo por desapercibido.

Cuando la dosis es fuerte, en casos de una mayor concentración en enfermedades muy graves, la sensación de ardor o picazón en la garganta es notoria, también se siente ardor en el estómago cuando hay heridas o úlceras, pero estas reacciones son normales y momentáneas; en este caso se recomienda tomar la medicina después de las comidas porque si se toma antes, provoca también mareos y náuseas pero que son controlables; presupuesto estos mareos, las náuseas son leves en muchos casos, pero en otros casos son muy molestos.

También en dosis fuertes con mayor concentración, el paciente siente dolores en los órganos o zonas afectadas por el mal el Segundo día de empezada la toma de la medicina, en estos casos se recomienda tomar un analgésico para calmar el dolor, pero no dejar el tratamiento, luego el dolor ira pasando y el paciente notara que después de 6 días el efecto de la medicina hace que se sienta mayor hasta lograr su recuperación total.

Cuando el paciente es **hipertenso** y padece de enfermedades graves, la dosis debe ser en concentración baja entonces el proceso de su tratamiento será más prolongado, porque una dosis fuerte eleva la presión arterial y puede producir un trastorno mayor.

También es importante indicar que en algunos pacientes muy graves las sensaciones de dolor mareos y vómitos no existen.

Si el tratamiento es con savia puro o con la hoja sin agregar nada, cuidar la aplicación de la savia o de la hoja en la piel enferma, en la ulcera o herida dure solo 3 horas, después de este tiempo pasar con aceite la zona en tratamiento, a fin de evitar lesiones o quemaduras en la piel sana.



RESULTADOS OBTENIDOS

Población Atendida

LA mayor cantidad de personas que se benefician con la medicina extraída de la Euphorbia son en la región de Ucayali, en la selva amazónica de Perú. Donde se viene promocionando el cultivo de esta planta; además de está atendiendo a pacientes en IQUITOS, TINGO MARIA, LIMA, CUZCO, SAN MARTIN, CHICLAYO, PIURA, ICA, en ESPAÑA, FRANCIA, HOLANDA, ITALIA, MACEDONIA, REINO UNIDO, RUMANIA en un numero cada vez mayor.

MUY IMPORTANTE: No dejar el tratamiento cuando ya se sientan bien sin dar cuenta de su estado final, los riesgos del paciente son altos cuando se trata de pacientes graves y deben terminar el tratamiento.

Hasta el momento se han tratado todas las enfermedades conocidas, con un éxito total en el 80% y en forma relativa el resto, pero muy informalmente. Luego de empezar el tratamiento se seguirá al paciente periódicamente y anotarán sus resultados en una base de datos.

RECOMENDACIONES:

No suspender la toma de la medicina cuando se sientan mejor ya que la medicina actúa lentamente, porque debe entender sé que es una medicina extraída de una planta naturalmente, y les va a curar, pero con el tratamiento exhaustivo y en el plazo necesario.

Evitar comer carne de cerdo, pescado congelado, carne roja y picantes y azúcar si se trata de cáncer SIDA, TBC, tumores, heridas, úlceras crónicas y enfermedades muy graves; eliminar las restricciones en la comida, pero siempre recomendándose poco consumo de grasas, carne roja y frituras.

Tomar el agua medicinal fresca y no usar conservantes. Conservar el agua medicinal en el frigorífico.

En caso de enfermedades terminales, el tratamiento mínimo debe ser de 6 meses a 10 meses, después de este tiempo persiste el mal, prolongar el tratamiento hasta por un año y no suspender la medicación mientras el examen médico no indique mejoría total del enfermo.

Si el paciente es hipertenso y padece de una enfermedad muy grave, se recomienda una dosis con concentración baja durante 30 días, hasta que la presión arterial se estabilice, luego elevar la concentración del agua al 20% y continuar el tratamiento.

Si se siente dolores fuertes en las zonas u órganos afectados por alguna enfermedad no suspender el suministro de la medicina, en este caso se recomienda tomar un analgésico para el dolor.

Una buena dieta alimenticia es muy importante durante el tratamiento, preferiblemente a base de verduras, frutas y pescados fresco, solo cuando se trata de casos muy graves, pero si la medicación es para casos leves o como preventiva no habrá restricciones en la alimentación.

Evitar el contacto de la savia puro en zonas sensibles del cuerpo por más de una hora, porque es irritable y puede ocasionar lesiones; si la substancia penetraría en la vista, lavarse con agua inmediatamente; evitar que los niños manipulen la substancia. No tomar la savia puro, si por curiosidad se pusiera una o dos gotas de savia puro en la boca, no preocuparse, porque no le causara ningún daño solo le provocara una sensación de ardor quemazón por un tiempo limitado.

El agua medicinal la pueden tomar gestantes, niños, ancianos, en sus dosis adecuadas.

La Euphorbia no solamente cura enfermedades que atacan a los seres humanos y animales, sino que también elimina insectos y plagas que atacan a las plantas; y también por sus propiedades asépticas, sirve para purificar el agua como desinfectante.



El agua preparado de la Euphorbia regula el sistema circulatorio, purifica la sangre, normaliza la irrigación sanguínea y controlando los problemas cardiovasculares; armoniza el sistema muscular relajando los músculos y tendones; regula la alteraciones del sistema nervioso, controlando el stress y el estado depresivo, controlando los problemas gastrointestinales, curando heridas, y úlceras gástricas, logrando una Buena digestión y eliminando los parásitos intestinales, regula los trastornos del sistema respiratorio, curando las afecciones bronquiales y pulmonares (bronquitis, asma y TBC)

El agua medicinal potencia la actividad sexual, regula los trastornos hormonales, neutraliza el consumo de estupefacientes que crean dependencia y es un poderoso antídoto, neutraliza el efecto del veneno de insectos y serpientes venenosas.

RECOMENDACIONES. -

El paciente puede seguir con su tratamiento normal de la medicina convencional o quimioterapias, si lo desea, este tratamiento no interviene.

EL PACIENTE DEBE SEGUIR:

UNA DIETA ALIMENTARIA RECOMENDADA PARA TRATAMIENTO DE CANCERES:

Revisar la dieta oncológica que adjuntamos con este documento.

1. Eliminar la leche de vaca y derivados. En su lugar tomar de sésamo u otros cereales.
2. Eliminar azúcares refinados o azúcar blanco, dentro del posible, sodas y bebidas colas.
3. Eliminar las bebidas artificiales o energizantes químicos.
4. Eliminar, dentro del posible, las harinas blancas, solo pan harina integral de calidad sano, que no contenga azúcar blanca química.
5. Eliminar el alcohol u otras bebidas alcohólicas de la dieta.
6. Eliminar el tabaco o cigarro o drogas.
7. Usar gotas de estevia como edulcorante, miel de abeja o miel de arroz para endulzar. La estevia que tiene poderes antioxidantes, también ayuda en temas de cáncer.
8. Dejar de comer carnes rojas, grasas.
9. Comer pollo sin el cuero, comer huevos, un poco de pescado azul y pequeño, en forma moderada.
10. Incorporar más proteína vegetal (legumbres) para sustituir el animal, en lo posible.
11. Incorporar sobre todo verdura y fruta fresca, bien limpia.
12. Consumir brócolis con aceite de oliva en ensaladas.
13. Tomar muchas vitaminas a través de la fruta y verdura fresca cada mañana.
14. Tomar vitamina D en tabletas o suplementos. La vitamina D fortifica las células buenas.



15. Una cucharadita muy pequeña de bicarbonato sódico antes de cada comida ayuda a alcalinizar la sangre y el líquido intercelular.
16. Y sobre todo consumir mucha verdura, ensaladas, pescado azul (Sardina, Caballa, etc.) cereales integrales, leches vegetales que no sean de soja o soya (pues esta contiene hormonas dañinas) un poco de legumbres, frutos secos.
17. Luego seguir un ejercicio físico moderado, como caminar, o trotar siempre que pueda permitirse el paciente, respiración, oxigenación. Baños de Bosque.



INFORMACION SOBRE EL CONTENIDO DE LOS FRASCOS

Cada frasco contiene savia disuelto en agua de manantial, 100% natural, con un poco de bicarbonato sódico para su mejor conservación, sin ningún proceso químico. El tratamiento completo sería de 5 a 10 frascos estimados. De savia diluido dependiendo de cada caso.

La Savia

El frasco de 100 ml. contiene entre 100- 150 gotas de savia de la planta y agua de manantial.

El frasco de 200 ml. contiene entre 200- 250 gotas de savia de la planta y agua de manantial.

Los frascos hay que conservar lo en el frigorífico. Y agitarlos bien antes de usarlos.

No tocar los ojos con savia en las manos. Mantener fuera del alcance de los niños es irritable. Si tuviera contacto con los ojos lavar con abundante agua.

Los que hayan leído el libro han visto que una gota de savia o dos gotas de savia puro son equivalentes a nuestro frasco a 1 ml. o 2 ml. en el caso de la savia.

TRATAMIENTOS CANCER ETAPA INICIAL E INTERMEDIA

100 ml. de savia diluido son para 33 días de tratamiento. A un vaso de Agua añadir 1 ml. de la savia diluida. El doble en frascos de 200 ml. 66 días de tratamiento. 1-1-1

En este caso se administrará al paciente un vaso de la solución preparada, 3 veces al día después (en caso de vomitar) o antes de cada comida mínimo 1/2 hora (desayuno, almuerzo y cena) 1 ml. por vaso.

En el lapso de 30 días el paciente experimenta mejoría, luego continuará su tratamiento hasta lograr su recuperación en 180 días en la mayoría de los casos, dependiendo de la constitución orgánica de cada paciente.

Se recomienda hacerse un examen médico a los 120 días del tratamiento.



CANCER ETAPA TERMINAL

100 ml. de savia diluido son para 16 días de tratamiento. En un vaso de Agua añadir 2 ml. de la savia diluida. Tres veces al día.

200 ml. de savia diluida son para 33 días de tratamiento.

Los dolores fuertes se controlan en 35 días.

La enfermedad estará controlada en 120 días tiempo en que el paciente debe hacerse un examen médico. Su tratamiento recomendado será de 210 días estimado o más

CANCER TERMINAL En esta etapa de cáncer terminal o el paciente está desahuciado, sin esperanza de vida; la medicina se administrará de la forma siguiente:

Los primeros 30 días el paciente tomará un vaso de agua de la solución preparada cada 4 horas; después de los 30 días, el paciente tomará un vaso de agua, 3 veces al día después de las comidas, hasta completar su recuperación. En un vaso de agua añadir 2 ml. de la savia diluida

CANCER DE PIEL savia blanco Aplicar crema de hojas de planta de la vida, sobre la zona afectada dos veces al día por la mañana y antes de ir a dormir. Más 1 ml de savia en 1/2 vaso de agua tres veces al día.

INFORMACIÓN IMPORTANTE

En caso de vacunación de Vacunas Covid 19 realizar específicamente una limpieza de metales pesados con NAC y Zeolita

1 pastilla de NAC en la mañana

½ cucharada de postre de zeolita en la mañana y otra en la noche.

Se pueden añadir al primer vaso de tratamiento de la planta de la vida el NAC y la zeolita y en el último vaso la zeolita.



NOTA IMPORTANTE

1. Si el paciente es hipertenso, es decir tiene presión arterial alta, agregar 100% de agua a la dosis normal. Ejemplo: Si la dosis es de 1/2 vaso de solución, a éste 1/2 vaso se debe agregar 1/2 vaso más; este procedimiento es por sólo 8 días, hasta que la presión se normalice luego continuar con la dosis recomendada para cada tratamiento.
2. Es posible que después de 6 días, la sustancia del frasco presente alguna precipitación o suspensión; esta característica es normal.
3. (En cuanto al agua, puede ser agua de mesa, agua mineral)
4. Con el tiempo la savia puede hacer un olor fuerte, no se estropea su fuerza, aunque huele mal es apto para tomar. Una vez preparado no modifica el sabor, simplemente tiene un olor fuerte.
5. Añadimos bicarbonato sódico para su mejor conservación, en todo caso no es suficiente para sustituir la vitamina c si se toma.

TRATAMIENTO PREVENTIVO

1ml. o 2 ml. en un vaso de agua una vez al día, por la mañana.

En casos de problemas de **virus invernales** aumentar hasta dos o tres veces al día. Según se vean las necesidades de cada cuerpo. También hay la posibilidad de tomar 4 ml. en un vaso de agua. En casos **Gripales antes de ir a dormir y al levantarse**

Como potenciador sexual 4 ml. en un vaso de agua 3 horas antes.

Es importante tomar Vitamina C durante el tratamiento. Que puede ser natural con suplementos de Kamu Kamu.

Contra Cáncer Tratamiento COMPLEMENTARIO muy beneficioso en caso de Quimioterapia.

Para extraer la quimioterapia del cuerpo podemos hacer lo siguiente:

Llenar una bañera de agua caliente y añadir 2 kilos de sal y 250 gramos de bicarbonato. Bañar nos durante 15 a 30 minutos. Durante la quimioterapia se puede hacer hasta tres veces al día. Después de ella tantas veces como sintamos necesario. Pasadas 24 horas de la quimio. Cuando se realiza veréis como el agua se pone grisácea por la quimioterapia y por los brazos y piernas extraen la quimioterapia por los poros de la piel.

El tratamiento de Euphorbia Umbelata Pax no es incompatible con Radio y o Quimioterapia ni otros sistemas naturales de administración oral. Uña de Gato, Guanábana, Homeopatía, Agua de mar, etc. Es complementario.



SI TOMAS Euphorbia Umbelata Pax NO DEVES COMER o evitar comer.

Algunos de los productos de la lista son alcalinos, pero no son buenos para la absorción de la savia vía oral.

Tomate / Cebolla cruda / Pepino de ensalada / Naranja / Pescados de Piscifactorías / Mariscos / Cerdo / Carnes Rojas / Res de Monte / Carnero / Ají / Picantes.

Micro y macro elementos de la planta de la vida.

INTERNATIONAL ARCHIVES OF MEDICINE
SECTION: TOXICOLOGY & THERAPEUTICS
ISSN: 1755-7682

Table 1. Elemental concentration (mg/100g ± standard deviation) of leaves of *Synadenium grantii* Hook f. compared to *Ricinus communis* L., *Chrozophora tinctoria* (L.) Raf. and values tolerable upper intake levels (ULs) for adults.

	Our data <i>Synadenium grantii</i>	<i>Ricinus communis</i> L. [16]	<i>Chrozophora tinctoria</i> (L.) Raf. [16]	Tolerable Upper Intake Levels (ULs)
	Leaf (mg/100g)	Leaf (mg/100g)	Leaf (mg/100g)	mg/day(adults)
Macroelements				
K	1,364.317±51.320	2.71±0.00	2.707±0.002	ND
Mg	133.188 ±16.904	0.9992±0.2226	0.9083±0.0636	350 ¹
Na	63.833±0.206	0.2235±0.010	0.1555±0.0108	2,300
P	50.94±23.00	ND	ND	4,000
Microelements				
Cr	0.489±0.016	ND	ND	ND
Cu	0.910±0.001	0.005±0.0059	0.006±0.0023	10
Fe	8.345±0.275	2.735±0.0113	0.2989±0.0258	45
Mn	1.047±0.125	0.0216±0.006	0.013±0.0017	11
Mo	0.522±0.004	0.0027±0.0045	0.001±0.0048	2
Zn	3.621±1.580	0.170±0.0025	0.232±0.0025	40
Si	23.524±3.012	ND	ND	ND
Ni	1.951±0.222	ND	ND	1
Co	1.723±0.117	ND	ND	ND
Cd	0.044±0.004	ND	ND	ND
Al	13.498±0.072	0.033±0.0558	1.183±0.375	ND

¹: The UL for magnesium is determined by supplementation only and does not regard the ingestion from food or water.
ND: Not detected



PROTOCOLO + VACUNAS

TOMAS DE MEDICINAS VARIAS

VACUNA

ZEOLITA ½ CUCHARADA DE CAFÉ EN LA MAÑANA Y ½ CUCHARADA DE CAFÉ EN LA NOCHE.
NAC 1 PASTILLA EN LA MAÑANA DURANTE 30 DÍAS DE 750MG.
CDS

CANCER Y Vacuna

PLANTA DE LA VIDA 2-2-2
2ml. En un vaso de agua 30 minutos antes de desayuno, comida y cena.

Protocolo Diario + Dieta Enfermo Oncológico

Desayuno

30 minutos antes del desayuno

½ Cucharada de Zeolita
1 pastilla de NAC 1
2 ml. De planta de la vida. (tomar todo junto)

1 hora y ½ después del desayuno
1 vaso de agua con 4ml. De CDS

Comida

30 minutos antes de la comida

2 ml. De planta de la vida. En un vaso de agua

1 hora y ½ después de la comida
1 vaso de agua con 4ml. De CDS

Cena

30 minutos antes de la cena
½ Cucharada de Zeolita
2 ml. de planta de la vida. (tomar junto en el mismo vaso)

Antes de ir a dormir

10ml. de CDS.



PROTOCOLO “METASTASIS” + VACUNA

TOMAS DE MEDICINAS VARIAS

VACUNA

ZEOLITA ½ CUCHARADA DE CAFÉ EN LA MAÑANA Y ½ CUCHARADA DE CAFÉ EN LA NOCHE.

NAC 1 PASTILLA EN LA MAÑANA DURANTE 30 DÍAS DE 750MG.

CDS

CANCER

PLANTA DE LA VIDA VERDE 2-2-2

2ml. En un vaso de agua 30 minutos antes de desayuno, comida y cena.

1 PASTILLA DE CARDO MARIANO EN LAS MAÑANAS 1000MG.

Protocolo Diario + Dieta Enfermo Oncológico

Desayuno

30 minutos antes del desayuno

½ Cucharada de Zeolita 1 pastilla de NAC 1 vaso de agua con 2 ml. De planta de la vida.
(tomar todo junto)

1 hora y ½ después de la comida 4 ml. de CDS

Comida

30 minutos antes de la comida

1 vaso con 2 ml. De planta de la vida.

1 hora y ½ después de la comida 4 ml. de CDS

Cena

30 minutos antes de la cena

½ Cucharada de Zeolita

1 vaso de agua 2 ml. de planta de la vida. (tomar junto en el mismo vaso)

Antes de ir a dormir tomar 15ml. de CDS



PROTOCOLO CANCER PROSTATA y/o BEJIGA

Lechero Africano + Mashua Negra & Uña de Gato Vacunados de covid19

ZEOLITA ½ CUCHARADA DE CAFÉ EN LA MAÑANA Y ½ CUCHARADA DE CAFÉ EN LA NOCHE.

NAC 1 PASTILLA EN LA MAÑANA DURANTE 30 DÍAS DE 750MG.

Mashua Negra o uña de gato 1 pastilla en la mañana

CANCER Y Vacuna

PLANTA DE LA VIDA 2-2-2

2ml. En un vaso de agua 30 minutos antes de desayuno, comida y cena.

Protocolo Diario + Dieta Enfermo Oncológico

Desayuno

30 minutos antes del desayuno

½ Cucharada de Zeolita

1 pastilla de Mashua Negra

1 pastilla de NAC 1

2 ml. De planta de la vida. En un vaso de agua (tomar todo junto)

1 hora y ½ después del desayuno

1 vaso de agua con 5ml. De CDS

Comida

30 minutos antes de la comida

2 ml. De planta de la vida. En un vaso de agua

1 hora y ½ después de la comida

1 vaso de agua con 5ml. De CDS

Cena

30 minutos antes de la cena

1 pastilla de Mashua Negra o Uña de Gato

½ Cucharada de Zeolita

2 ml. de planta de la vida. (tomar junto en el mismo vaso)

Antes de ir a dormir

10ml. de CDS.



PROTOCOLO CANCER CEREBRAL

Lechero Africano + Cardo Mariano / Vacunados de covid19

ZEOLITA ½ CUCHARADA DE CAFÉ EN LA MAÑANA Y ½ CUCHARADA DE CAFÉ EN LA NOCHE.

NAC 1 PASTILLA EN LA MAÑANA DURANTE 30 DÍAS DE 750MG.

Cardo Mariano 1 pastilla en la mañana

CANCER Y Vacuna

PLANTA DE LA VIDA 2-2-2

2ml. En un vaso de agua 30 minutos antes de desayuno, comida y cena.

Protocolo Diario + Dieta Enfermo Oncológico

Desayuno

30 minutos antes del desayuno

½ Cucharada de Zeolita

1 pastilla de Cardo Mariano

1 pastilla de NAC 1

2 ml. De planta de la vida. En un vaso de agua (tomar todo junto)

1 hora y ½ después del desayuno

1 vaso de agua con 5ml. De CDS

Comida

30 minutos antes de la comida

2 ml. De planta de la vida.

En un vaso de agua 1 hora y ½ después de la comida

1 vaso de agua con 5ml. De CDS

Cena

30 minutos antes de la cena

½ Cucharada de Zeolita

2 ml. de planta de la vida. (tomar junto en el mismo vaso)

Antes de ir a dormir

10ml. de CDS.

Un enema a la semana con 250ml de agua templada y 1ml del preparado de planta de la vida. También sirve para cualquier otro cáncer ya que a través del intestino entra directo al riego sanguíneo sin pasar por el estómago.



PROTOCOLO CANCER HIGADO

Lechero Africano + Cardo Mariano + Enema Café/ Vacunados de covid19

ZEOLITA ½ CUCHARADA DE CAFÉ EN LA MAÑANA Y ½ CUCHARADA DE CAFÉ EN LA NOCHE.

NAC 1 PASTILLA EN LA MAÑANA DURANTE 30 DÍAS DE 750MG.

Cardo Mariano 1 pastilla en la mañana máximo 1gm al día

CANCER Y Vacuna

PLANTA DE LA VIDA 2-2-2

2ml. En un vaso de agua 30 minutos antes de desayuno, comida y cena.

Protocolo Diario + Dieta Enfermo Oncológico

Desayuno

30 minutos antes del desayuno

½ Cucharada de Zeolita

1 pastilla de Cardo Mariano

1 pastilla de NAC 1

2 ml. De planta de la vida. En un vaso de agua (tomar todo junto)

1 hora y ½ después del desayuno

1 vaso de agua con 5ml. De CDS

Comida

30 minutos antes de la comida

2 ml. De planta de la vida.

En un vaso de agua 1 hora y ½ después de la comida

1 vaso de agua con 5ml. De CDS

Cena

30 minutos antes de la cena

½ Cucharada de Zeolita

2 ml. de planta de la vida. (tomar junto en el mismo vaso)

Antes de ir a dormir

10ml. de CDS.



ENEMAS

Un enema a la semana con 250ml de agua templada y 1ml del preparado de planta de la vida. También sirve para cualquier otro cáncer ya que a través del intestino entra directo al riego sanguíneo sin pasar por el estómago.

Enema de Café una vez a la semana.

Preparación de la solución de café

Paso 1: Hervir el agua

El primer paso para hacer un enema de café es hervir un litro de agua. Puedes utilizar agua filtrada o agua destilada para asegurarte de que esté libre de impurezas. Lleva el agua a ebullición en una olla grande y asegúrate de que esté completamente caliente antes de continuar con el siguiente paso.

Paso 2: Añadir café molido al agua caliente

Una vez que el agua esté hirviendo, añade tres cucharadas de café molido al agua caliente. Utiliza café orgánico y de buena calidad para obtener los mejores resultados. El café molido contiene compuestos que se cree que tienen propiedades desintoxicantes y estimulantes para el hígado.

Paso 3: Dejar reposar la mezcla

Después de añadir el café molido al agua caliente, retira la olla del fuego y deja reposar la mezcla durante unos quince minutos. Esto permitirá que los compuestos del café se infundan en el agua y se creen los beneficios deseados.

Preparación de la sonda anal

Paso 4: Conectar una bolsa a una sonda anal

Una vez que la solución de café esté lista, es hora de preparar la sonda anal. Para ello, necesitarás una bolsa de enema y una sonda anal. Conecta la bolsa a la sonda asegurándote de que estén bien ajustadas y no haya fugas de líquido. Las puedes conseguir en la farmacia.

Paso 5: Lubricar correctamente la sonda

Antes de insertar la sonda anal, es importante asegurarse de que esté correctamente lubricada para facilitar la inserción y minimizar cualquier molestia. Utiliza un lubricante a base de agua para evitar cualquier reacción alérgica o irritación. Aplica una cantidad generosa de lubricante en la punta de la sonda y a lo largo de su longitud. Puede ser aceite de coco.

Administración del enema de café



Paso 6: Insertar suavemente la sonda en el ano

Una vez que la sonda esté lubricada, es hora de insertarla suavemente en el ano. Encuentra una posición cómoda, como acostarse de lado con las rodillas dobladas hacia el pecho. Respira profundamente y relájate antes de comenzar la inserción. Inserta la sonda lentamente y con cuidado, asegurándote de no forzarla ni causar ninguna molestia.

Paso 7: Permitir que el líquido fluya lentamente hacia el intestino

Una vez que la sonda esté en su lugar, abre la pinza de la bolsa de enema para permitir que el líquido fluya lentamente hacia el intestino. Es importante hacerlo lentamente para evitar cualquier sensación de incomodidad o distensión abdominal. Si sientes alguna molestia, detén el flujo de líquido y toma un descanso antes de continuar.

Paso 8: Mantener la posición durante unos minutos

Una vez que todo el líquido haya sido administrado, es importante mantener la posición durante unos minutos para permitir que el café se absorba en el intestino. Puedes intentar acostarte de lado o en posición vertical, lo que te resulte más cómodo. Utiliza este tiempo para relajarte y respirar profundamente. Si se puede hacer 5 a 10 minutos a cada lado el cuerpo para que suba por el intestino grueso y llegue al transversal y descendente.

Finalización del enema de café

Paso 9: Vaciar el intestino cuando sea necesario

Después de unos minutos, es posible que sientas la necesidad de vaciar el intestino. Ve al baño y permite que el cuerpo elimine los residuos y el líquido del enema. Es normal experimentar una sensación de alivio y limpieza después de un enema de café.

Paso 10: Retirar cuidadosamente la sonda

Una vez que hayas vaciado el intestino, es hora de retirar cuidadosamente la sonda anal. Hazlo lentamente y con cuidado para evitar cualquier molestia o lesión. Si sientes alguna resistencia al retirar la sonda, detente y respira profundamente antes de continuar.

Paso 11: Limpiar y desinfectar la sonda y la bolsa

Después de usar la sonda y la bolsa de enema, es importante limpiar y desinfectar adecuadamente estos elementos para evitar cualquier riesgo de infección. Lava la sonda y la bolsa con agua tibia y jabón suave. Asegúrate de enjuagarlos completamente y dejarlos secar al aire antes de guardarlos.



En caso de ser de planta de la vida añade 1ml del preparado en 250ml de agua y haz el mismo proceso.



PROTOCOLO CANCER MAMA

Lechero Africano + Cardo Mariano / Vacunados de covid19

ZEOLITA ½ CUCHARADA DE CAFÉ EN LA MAÑANA Y ½ CUCHARADA DE CAFÉ EN LA NOCHE.

NAC 1 PASTILLA EN LA MAÑANA DURANTE 30 DÍAS DE 750MG.

CANCER Y Vacuna

PLANTA DE LA VIDA 2-2-2

2ml. En un vaso de agua 30 minutos antes de desayuno, comida y cena.

Protocolo Diario + Dieta Enfermo Oncológico

Desayuno

30 minutos antes del desayuno

½ Cucharada de Zeolita

1 pastilla de NAC 1

2 ml. De planta de la vida. En un vaso de agua (tomar todo junto)

1 hora y ½ después del desayuno

1 vaso de agua con 5ml. De CDS

Comida

30 minutos antes de la comida

2 ml. De planta de la vida. En un vaso de agua

1 hora y ½ después de la comida

1 vaso de agua con 5ml. De CDS

Cena

30 minutos antes de la cena

½ Cucharada de Zeolita

2 ml. de planta de la vida. (tomar junto en el mismo vaso)

Antes de ir a dormir

10ml. de CDS.

Un enema a la semana con 250ml de agua templada y 1ml del preparado de planta de la vida. También sirve para cualquier otro cáncer ya que a través del intestino entra directo al riego sanguíneo sin pasar por el estómago.



PROTOCOLO CANCER MATRIZ y/o OVARIOS

Lechero Africano + enema / Vacunados de covid19

ZEOLITA ½ CUCHARADA DE CAFÉ EN LA MAÑANA Y ½ CUCHARADA DE CAFÉ EN LA NOCHE.

NAC 1 PASTILLA EN LA MAÑANA DURANTE 30 DÍAS DE 750MG.

CANCER Y Vacuna

PLANTA DE LA VIDA 2-2-2

2ml. En un vaso de agua 30 minutos antes de desayuno, comida y cena.

Protocolo Diario + Dieta Enfermo Oncológico

Desayuno

30 minutos antes del desayuno

½ Cucharada de Zeolita

1 pastilla de NAC 1

2 ml. De planta de la vida. En un vaso de agua (tomar todo junto)

1 hora y ½ después del desayuno

1 vaso de agua con 5ml. De CDS

Comida

30 minutos antes de la comida

2 ml. De planta de la vida. En un vaso de agua

1 hora y ½ después de la comida

1 vaso de agua con 5ml. De CDS

Cena

30 minutos antes de la cena

½ Cucharada de Zeolita

2 ml. de planta de la vida. (tomar junto en el mismo vaso)

Antes de ir a dormir

10ml. de CDS.



Una Vez a la semana:

Un enema a la semana con 250ml de agua templada y 1ml del preparado de planta de la vida. También sirve para cualquier otro cáncer ya que a través del intestino entra directo al riego sanguíneo sin pasar por el estómago.

Enema Vaginal una vez por semana con 10ml. De aceite de ricino en una jeringuilla con una cánula de 10ml por vía vaginal.



PROTOCOLO CANCER COLON

Lechero Africano + enema / Vacunados de covid19

ZEOLITA ½ CUCHARADA DE CAFÉ EN LA MAÑANA Y ½ CUCHARADA DE CAFÉ EN LA NOCHE.

NAC 1 PASTILLA EN LA MAÑANA DURANTE 30 DÍAS DE 750MG.

CANCER Y Vacuna

PLANTA DE LA VIDA 2-2-2

2ml. En un vaso de agua 30 minutos antes de desayuno, comida y cena.

Protocolo Diario + Dieta Enfermo Oncológico

Desayuno

30 minutos antes del desayuno

½ Cucharada de Zeolita

1 pastilla de NAC 1

2 ml. De planta de la vida. En un vaso de agua (tomar todo junto)

1 hora y ½ después del desayuno

1 vaso de agua con 5ml. De CDS

Comida

30 minutos antes de la comida

2 ml. De planta de la vida. En un vaso de agua

1 hora y ½ después de la comida

1 vaso de agua con 5ml. De CDS

Cena

30 minutos antes de la cena

½ Cucharada de Zeolita

2 ml. de planta de la vida. (tomar junto en el mismo vaso)

Antes de ir a dormir

10ml. de CDS.

Un enema a la semana con 250ml de agua templada y 1ml del preparado de planta de la vida. También sirve para cualquier otro cáncer ya que a través del intestino entra directo al riego sanguíneo sin pasar por el estómago.



PROTOCOLO CANCER PULMÓN

Lechero Africano + enema / Vacunados de covid19

ZEOLITA ½ CUCHARADA DE CAFÉ EN LA MAÑANA Y ½ CUCHARADA DE CAFÉ EN LA NOCHE.

NAC 1 PASTILLA EN LA MAÑANA DURANTE 30 DÍAS DE 750MG.

CANCER Y Vacuna

PLANTA DE LA VIDA 2-2-2

2ml. En un vaso de agua 30 minutos antes de desayuno, comida y cena.

Protocolo Diario + Dieta Enfermo Oncológico

Desayuno

30 minutos antes del desayuno

½ Cucharada de Zeolita

1 pastilla de NAC 1

2 ml. De planta de la vida. En un vaso de agua (tomar todo junto)

1 hora y ½ después del desayuno

1 vaso de agua con 5ml. De CDS

Comida

30 minutos antes de la comida

2 ml. De planta de la vida. En un vaso de agua

1 hora y ½ después de la comida

1 vaso de agua con 5ml. De CDS

Cena

30 minutos antes de la cena

½ Cucharada de Zeolita

2 ml. de planta de la vida. (tomar junto en el mismo vaso)

Antes de ir a dormir

10ml. de CDS.

Un enema a la semana con 250ml de agua templada y 1ml del preparado de planta de la vida. También sirve para cualquier otro cáncer ya que a través del intestino entra directo al riego sanguíneo sin pasar por el estómago.



Nebulizador Inter diario 0.5ml del preparado de planta de la vida en 8ml de agua y 2 ml de agua de mar poner lo en el difusor y realizar lo un día si uno no. Si es posible 4 a 5 horas antes de ir a dormir.

Ejemplo de un nebulizador sacado de Amazon.

OMRON X101 Easy Nebulizador para niños y adultos, Trata condiciones respiratorias como el asma, Bronquitis, Alergia, La tos y los resfriados con facilidad



Hemos estado realizando pruebas con un vaper con diferentes disoluciones, pero estamos en proceso de realización de protocolo para Vapers planta de la vida y agua para crear vapor y poner lo para casos de cáncer de pulmón.



PROTOCOLO Limpieza vacuna Covid19 cualquier marca

Lechero Africano / Zeolita / NAC / Vacunados de covid19

Lechero africano mínimo 30 días a 1-1-1 y
1-0-0 durante 60 a 120 días más

ZEOLITA ½ CUCHARADA DE CAFÉ EN LA MAÑANA Y ½ CUCHARADA DE CAFÉ EN LA NOCHE.
1 bote pequeño hasta terminar lo.

NAC 1 PASTILLA EN LA MAÑANA DURANTE 120 DÍAS DE 750MG.

PLANTA DE LA VIDA 1-1-1

1ml. En un vaso de agua 30 minutos antes de desayuno, comida y cena.

Desayuno

30 minutos antes del desayuno

½ Cucharada de Zeolita

1 pastilla de NAC 1

1 ml. De planta de la vida. En un vaso de agua (tomar todo junto)

Comida

30 minutos antes de la comida

1 ml. De planta de la vida. En un vaso de agua

Cena

30 minutos antes de la cena

½ Cucharada de Zeolita

1 ml. de planta de la vida. (tomar junto en el mismo vaso)

Pasados los 33 días primeros solo tomar 1 ml. En las mañanas con la zeolita y el NAC



Productos disponibles, en nuestra tienda virtual. En convenio con PamiesVitae y Dioxilife colaborando con Dulce revolución, como especialistas del lechero africano desde hace más de 10 años. En el Garden Pàmies disponen de nuestros productos.

Pàmiesvitae 

DIOXIlife®
agua ~~para~~ agua ~~viva~~  ~~clean~~ water, ~~living~~ water

 **dulce revolución**

www.euphor.info

www.plantadelavida.info

www.plantadelavida.jimdofree.com

www.lecheroafricano.com

Garden Pàmies 
BOTIGA I VIVER d'Autosuficiència alimentaria i medicinal
www.gardenpamies.com
 Camí Primera Marrada s/n, Balaguer. LLeida

En Garden Pàmies disponen de nuestros productos
Botellas de 100ml y de 200ml.



Zeolita de Dioxilife bote grande o pequeño



Cardo Mariano de PamiesVitae





N-acetilcisteína (NAC) de PamiesVitae



PLANTA DE LA VIDA de producción en Perú de plantas adultas de más de 20 años. Botellas Grandes o pequeñas

www.euphor.info

www.plantadelavida.info





CDS o MMS de producción propia a 3000ppm de la forma más natural posible.



Estudios científicos sobre efectividad anti tumoral y seguridad en la ingesta por vía oral. **PUBMED** el portal científico más importante del mundo.

<https://pubmed.ncbi.nlm.nih.gov/>

<https://pubmed.ncbi.nlm.nih.gov/?term=Euphorbia+Umbelata+Pax>

14 estudios sobre efectividad anti tumoral en el nombre Euphorbia Umbelata Pax

<https://pubmed.ncbi.nlm.nih.gov/?term=Synadenium+Grantii+hook>

12 estudios más de efectividad anti tumoral con el nombre Synadenium Grantii Hook

Demostración científica de seguridad de la toma de planta de la vida por vía oral.
2021

<https://pubmed.ncbi.nlm.nih.gov/33091500/>

Estudio específico en Cáncer Próstata 2021

<https://pubmed.ncbi.nlm.nih.gov/33912602/>



TATAMIENTO EMOCIONAL & o ESPIRITUAL

Hay tratamientos para tratamiento emocional & espiritual hay una infinidad de tratamientos mas que se realizan acorde al estado del paciente. Para mas información ponerse en contacto vía Mail o teléfono (WhatsApp) +34690697205